

福岡県立大学同窓会会報

第26号

福岡県立保母養成所
福岡県社会保育短期大学
福岡県立大学

福岡県立保健婦養成所
福岡県立公衆衛生看護学校
福岡県立看護専門学校
現在会員数 10,800名

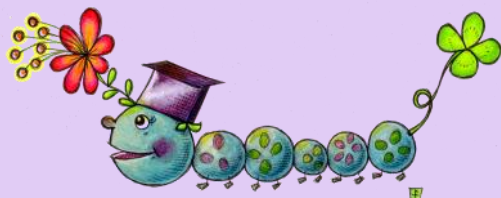

福岡県田川市伊田4395
福岡県立大学内
福岡県立大学同窓会事務局
TEL(FAX)0947-42-2777



**平成26年3月18日
県立大学卒業式
人間社会学部生、大学院生184名が仲間入りしました！**

目次タイトル	頁	目次タイトル	頁	目次タイトル	頁
会長・副会長挨拶 学長懇談会&幹事会報告	2-3	祭りを支える県大生 写真コンテスト募集のご案内	8	第23回秋興祭PR・サークル紹介 次回総会案内	11
同期会報告	4-5	慶弔情報 同窓会活動への寄付者一覧	9	入会金・会費規程 ご意見とご要望への対応 同窓会事務局スタッフ募集	12
同期会のお知らせ 幹事交代のお知らせ 近況報告	6-7	大学教員動向 退任された先生挨拶 第22回秋興祭報告	10		

同窓会活動に思う

同窓会会長 川上 鉄夫

ひまわりが日に日に背を伸ばす
この頃、同窓会会員の皆様、いか
がお過ごしでしょうか。日頃から
同窓会活動にご理解・ご協力を賜
り、ありがとうございます。



筑豊や福岡地区の会員の皆様は
ご承知のことと思いますが、福岡
県立大学看護学部同窓会の活動に
関しての記事が2014年4月11日
の毎日新聞、同12日の朝日新聞、
同17日の読売新聞に掲載されま
した。主な内容は『2007年に
看護学部同窓会が発足し、新入生
から1人1万円の会費を集めなが
ら、総会や会報発行を1度しか
せず、同窓生から「運営や会計が
不透明」と指摘されている』とい
ったものです。

2007年に同看護学部同窓会が発
足し、以後県立大学同窓会のあり
方（一本化等）について機会ある
ごとに協議の申し入れをしてきた
状況下で、新聞記事となり、本
学同窓会の責任者として、非常
に残念な事態と受け止めており
ます。

福岡県立大学の歴代の教職員・
学生・同窓生の皆様が培ってこ
られた様々な実績に、決してプ
ラスにならないものでありその
影響は予測できません。これま
でに同大学の発展・充実のため
にご尽力いただきました多くの
皆様のことを考えると、益々こ
の重大さを感じざるを得ません
。県立大学同窓会と同看護学部
同窓会は別組織であるとして、
簡単に整理できるものではない
と思っております。

今後できることとして、県立大
学及び県立大学同窓会の更なる
充実・発展を目指し、努力をし
なくてはならないと再認識し、
特に来年の県立大学同総会
は同大学が会場となります。今
までにない多くの会員皆様の
参加を得て、充実した総会を
目指したいと思っております。
会員の皆様の参加を心から
お願いいたします。

最後になりますが、同看護学
部同窓会の創設時の関係者の
皆様が当時の県立大学同窓会
のあり方を批判され、理想的な
同窓会を看護学部独自で作り
上げていくという精神と現実の
ギャップを関係者の皆さんは
どのように受け止め、今後の
方向性を出されるのでしょうか
。大局的な見地からの見直し
・改善を期待いたします。

同窓会は心の拠りどころ

同窓会副会長 郡谷 忠士

昨年の8月、同期会が開催され
ました。卒業して18年、ようやく
同期生との再会に心が動く年頃
になってきたのかと感じました。

福岡県立大学の一期生として卒
業し、そのまま同窓会の役員に
なり、県立大学卒業生の同窓会
費の納付率の低さに肩身の狭い
日々を過ごしてきました。しか
し、やっと子育てなども一段落
し、青春時代をともに過ごした
仲間たちと会える喜び、会いた
いという気持ちを感じることが
できる状態になってきたのだら
うと思っております。



同級生も、会社でいえば中間
管理職、自営であれば親の代を
引き継いだ経営者になるなど、
多くの方が多方面で大いに活
躍されているという事実を知り
ました。そういった時の流れ中
で、私は、若くして職場に入っ
てきた同窓生や仕事関係で知
り合った同窓生を見かけると、
年代が違い、話が合わないだ
ろう、と思いつつも、ついつい
声をかけてしまったりします。
温かい目で見守り、なぜか自
然に応援している自分がい
ます。こういうことを思うとき
、県立大学になる前の短大、
保母養成所、県立看護専門学校
、県立公衆衛生看護学校、県
立保健婦養成所の先輩たちは
、私たちがまだ社会人として
新人だったころ、新たな同窓
生として受け入れ優しく見守
ってしてくれたのだろう、と
感じるのです。そして時に、
先輩たちが、県立大学看護学
部同窓会との間にある、本来
、物理的に断つことのでき
ないはずの強い絆を断たれて
いるかのような深い悲しみを
感じているのかもしれない、
と寂しく思うことがあります。

県立大学の同窓会は同窓生す
べてにとって、とても大きく
温かみのあるものであり、各
々の青春時代をきた証の一つ
となるものなのではないでしょ
うか。同窓会は、これから先
も、現役学生を見守るもの、
学校を支援するもの、すべて
の同窓生の心の拠りどころ
であり続けるものと確信して
います。

★急性肝炎から退院し、ブログ始めました。

お時間のある方はどうぞご覧ください。

【肝炎治療のために始めたダイエット】で検索★



夕顔日記その後

同窓会副会長 杉本 眞佐子

同窓会会報前号で夕顔がひと夜に38個も花開き中秋の名月に映えて白絹のハンカチーフのようだったことを綴った夕顔日記前編を載せていただきました。読んだ友が「いいねえ」と電話をくれたのに気を良くし、夕顔日記後編を年賀状に付記しました。後編では咲きに咲いたその夕顔が大豆と見紛う程の大粒の種をつけ、「おいしそう」と言われたこと等を書き綴ったのですが、たった2芽から始まった夕顔との出会いは年の始まりまで楽しませてくれました。ネットで蒔き時を調べ書いてあったように葉桜の頃に種を蒔きましたが、なかなか芽はでません。水を何度もかけ日向に置いたり日陰においたり、陰になり日向になり世話をするとはこのこと？じゃないかと思うほど手を尽くしましたが芽は出ません。すでに店先には二葉からつるが伸びて隣の夕顔と絡みつくほどの苗が売られていました。一度は買わずに帰りましたが、芽を出す気配すらない鉢にしびれを切らし二苗購入。植え付け、ネット張りをしてると大鉢に捨てるように蒔いていた種から芽が出ているのを発見。さすが光源氏が愛した夕顔、競う相手がいるようです。

先日の幹事会で、「祭りを支える県大生」と題して川渡り神幸祭で県大生が活躍する姿がプリントアウトされたのを見させていただきました。撮影したのは県大写真サークル「写楽」の学生達。被写体となった学生達の神輿を担ぐ白装束の神々しい姿、リヤカーを牽き地域に溶け込み活動している笑顔の素敵な姿に毎年新聞のトップ記事を飾る田川の最大イベントである川渡り神幸祭の確かな支えとなっていることがわかります。学部を越えて「県大生」として活動した出来事を讃えあい、よき思い出として語り合える同窓会。事務局の言う様に卒業しても支え合い繋がりを紡いでいく。学部を越えて同じ同窓生として活動できる同窓会となる日が近いことを願っています。

学長懇談会

5月24日土曜日11時半より、学長室にて学長懇談会が開かれました。平成24年4月に着任された柴田洋三郎理事長兼学長と本同窓会四役、事務局2名が出席し、自己紹介や大学の近況、同窓会活動などについて情報交換、意見交換を行いました。



今、思うこと

同窓会副会長 野口 久美子

初夏の候、同窓会の皆様、お元気でしょうか？

福岡県立大学同窓会にも高齢化の波が押し寄せています。多くの先輩達は、会議のたびに、現在の同窓会のあり方に心を痛めています。健全な同窓会としての運営にあたるためには、同窓会の皆様の願いは、一つ、看護学部同窓会との一体化です。このたびの新聞報道では、同窓生の皆さんから、沢山のご意見が寄せられました。何故、いびつな同窓会の形態になったのでしょうか？誰がどのような責任を負うのでしょうか？ここ数年、看護学部同窓会には、何度も話し合いの場をもつていただきたいとお願ひしてきましたが、なしのつぶてでした。後輩のいない同窓会って何でしょうか？

そして今、同窓会として、看護学部同窓会との一体化を目指して、機を逃さず、根気よく話し合いを続け、先輩後輩を優しい糸で繋いでいけるよう、川上会長とともに役員一同頑張っております。今後とも、ご支援ご協力を宜しくお願ひいたします。

皆様におかれましては、益々お元気に日々楽しく四季の移り変わりに感動しながら、豊かな時間が過ごせますよう祈っています。近いうちにお会いできますように。



幹事会開催

6月15日 日曜日 13時より、県立大学附属研究所大セミナー室にて同窓会幹事会が開催されました。

(参加者 33名)

- 1、会長挨拶
- 2、報告事項（大学近況・事務局近況及び連絡）
- 3、議題

- (1) 看護学部同窓会との関わりその後
- (2) 第26回同窓会総会及び懇親会について
- (3) 会員からの意見について
- (4) 今後の活動

- ・同窓会会報26号発行
- ・総会当番期打ち合わせ

- (5) その他

15時55分閉会

会の進行がとてもスムーズで、活発な意見がたくさん出されました。今年は午後からの開催となりましたが、「午前中が慌ただしくなくて良い。」「お弁当代の節約になって良い。」との意見を頂き、次の幹事会も午後からの開催を予定しています。



同期会報告

～恩師を囲んで旧友とひと時を～
「社保短 1期・2期合同懇親会」報告

社保短1期 幹事長代行 藤崎 由洋

卒業から43、44年を経て、初めての宿泊を伴った「恩師を囲んでの懇親会」を勝手連の幹事長（1期・真鍋博太郎氏 2期・大森ちづる氏）を中心に2013年10月20日（日）、21日（月）の2日間（1泊2日）にわたり、田川市を集合・解散場所とし、懇親会は別府にて、4名の懐かしい恩師

- ・平田順治先生（社保短当時 福祉科教授 社会学 福岡市博多区在住）
- ・船曳宏保先生（社保短当時 福祉科助教授後教授 社会福祉方法論 大阪府堺市在住）
- ・俵国昭先生（社保短当時 保育科助手 美術 春日市在住）
- ・清田勝彦先生（社保短当時 山本先生 福祉科助手 社会調査等 後県立大教授 八女郡広川町在住）
にご参加を頂き実施した。

開催案内は1期・2期の全卒業生を対象（対象者総数178名）として行ったが、住所不明や返信の無い方などが半数近くを占め連絡の難しさを痛感。結局、参加してくれたのは1期生が11名、2期生が14名、特別参加の3期生が4名、それに平田順治先生・船曳宏保先生（ご夫妻）・俵国昭先生（ご夫妻）・清田勝彦先生の6名を加えた総勢35名であった。

少々残念な向きもあるが、参加出来なかった方々からも、「大変懐かしい。今回は無理だが機会があれば」「行けないが、皆によろしく。」「社保短と聞くだけで懐かしい。参加したいけど、今回は残念」といった多くの声をいただき、励みとなった。

1日目・10月20日（日）は、田川市の「石炭記念公園」に集合「山本作兵衛」を鑑賞。

また懐かしい英彦山「俸幣殿」にもスロープカーを使って参拝。昼食は「あをぎり」（料亭）にて、「平田順治先生を囲んでの昼食会」として実施。平田先生はご都合により田川のみのお席であったため。（写真1）



写真1

その後、貸切バスにて別府へ移動。

19時から「杉の井ホテル 懇親会会場」にて「～恩師を囲んで～ 1期・2期合同懇親会」を行った。

先生方の社保短後の状況や近況など「先生方のプロフィール」（全参加者に配布）に基づくお話の後、各期各科毎に自己紹介や近況報告などを行い、時間が足りないくらい盛り上がった。（写真2）



写真2

まさに、40数年間の時間の経過が一瞬にしてタイムスリップ、全員が紅顔の美少年（？）と美少女に戻った訳だ。その後、場所をホテル内のカラオケルームに移し2次会を行ったが、懐かしさからか多くの参加者が不良老人と化し、夜更けまで騒ぎ、おおいに楽しんだ。また、この2次会にも先生方が揃って加わって頂けたのは、大変嬉しいことでした。

2日目・10月21日（月）は、朝食を揃ってとった後、ホテルの玄関前で記念撮影。（写真3）

その後「地獄巡り」・「うみたまご」等を見学、昼食に大分名物「だご汁定食」を皆でとり、船曳先生とはここでお別れ。

小倉駅を経由し、田川の「石炭記念公園」に到着したときは既に午後6時を回っていた。お疲れ様でした。

お付き合い頂いた四人の先生方、同期の皆さん、有難うございました。

そしてこの会合の準備に関わって頂いた多くの皆さん、特に参加は出来なかったが打ち合わせ会等にご出席頂きご協力いただいた皆様、またアドバイザーとして最初から最後まで手弁当でご参加・ご指導いただいた清田勝彦先生・俵国昭先生に心から、深く感謝申し上げます。



写真3

檜垣先生ご夫妻と懇親会開催

社保短社会福祉科3期 肘井 政厚

平成25年11月8日に、檜垣先生ご夫妻と社会保育短大3・4期生を中心に懇親会を福岡市天神にある「海幸」で開催しました。当日は11名の卒業生が参加し、80歳を超えられた先生のご健康をお祝いするとともに、久しぶりに逢う卒業生の親睦を深めることができました。

学生時代に短大の集会所でコンパをしていると短大そばの官舎に住まわれていた先生が酒瓶を持って来られて一緒に飲み明かしたことや冬の寒い日に座禅を組んだことなど、たくさんの思い出話に花を咲かせることができました。

また、「海幸」近くのカラオケ店に席を替えて更に親睦を深めました。

名残はつきませんでしたでしたが近いうちの再会を約束して家路につきました。



❀ 社保短 保育科11期クラス会 ❀

社保短保育科11期 田中 陽子（上本）

2年ぶりのクラス会は、25年11月9日（土）～10日（日）に青春の地 田川で開かれました。

赤村 源じいの森でゆったり温泉につかり、夜はおしゃべり…仕事・子どもの結婚・親の介護の話も出ましたが、盛り上がったのは自分自身の美容と健康！感情のコントロール法や体の歪みを整える体操など浴衣姿での実演となりました。



2日目は、秋興祭へ。卒業後 初めて訪れる人もいて、すっかり様変わりした母校に驚きの声！学生時代には一番新しかった附属幼稚園々舎が、今では一番古くなっていることに、35年の月日を感じました。

同窓会ブースで、会報に案内のあったチケットを受け取り、模擬店でチュロスを買いました。集合写真を撮ろうとしていると、「シャッター押しましようか？」と声をかけてくれた県大生 ありがとう！かわいい後輩との会話もうれしいひとときでした。

ランチは、紅葉を求めて英彦山中腹のレストランへ。前夜の雨と風のせい、山道には落ち葉が積もり、絶景がかすんで見えなかったのは残念でした。

帰りは、大任町道の駅で話題の1億円トイレと名物のしじみソフトやボタ山ソフトを楽しんで、解散となりました。

今回の参加者は9名。次回はもっとたくさんの同級生に会えることを楽しみに、これからも心身ともに元気に歳を重ねていきましょうね！！

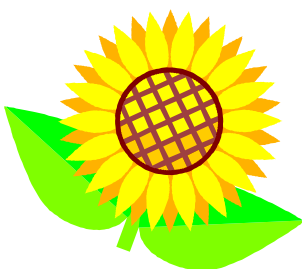

同期会のお知らせ

養成12期 郡司嶋 敏子
 保母養成所12期の同窓会を下記の様に行います。
 皆さん、お誘い合わせの上、ご出席下さい。

平成26年8月17日(日) 11:30~16:00
 FUCCI(フッチ)バイキングにて
 (福岡市博多区中洲)

★養成12期の方には、詳しいご案内を同封しておりますので、そちらをご覧ください。

県看護婦科5期 小寺 一恵

皆さん こんにちは。お変わりなくお過ごしでしょうか。

昨年の同窓会総会では県看5回生は、6名の出席がありました。これを契機に、皆様と共に同期会を8月に予定しています。

現在、世話人の井本邦子さんと神谷明美(旧姓、豊福)さんから連絡等を取っているところです。近々詳細の案内を送りますので、出席の程、よろしくお願ひします。

幹事交代のお知らせ

保健婦養成所

8期 山口 紀美子 → 牧野 英子

県看 保健婦助産婦科

1期 上村 マサ子 → 竹下 節子

事務局では幹事募集を会報でお知らせいたしますので、同期の方々に声を掛け合って、負担にならないように幹事を選出下さいますようお願い致します。



★事務局より★

同期会開催予告、開催報告を事務局までお寄せください。同期で声をかけ合って、集まり、近況を話し合い、卒業しても支えあい、繋がりを紡いでいく。同期会の積み重ねこそが同窓会活動に広がりを与え、深みをみせていくことになるでしょう。名簿情報につきましては、個人情報保護方針を順守し、管理しております。同期会開催の折など必要な場合は、同窓会事務局までお問い合わせください。

近況報告

福岡県立保母養成所

養成4期 糸 静子(山本)

地域福祉財団に、名前が登録しており、私は主に子ども問題を中心に講演しますので、そのことをお知らせしたく思いました。その他、地域の公民館でストレッチ体操教室を週に1回行っています。毎週15人くらい参加されます。主人は認知症ですが手伝ってくれます。認知症が軽くなりました。地域福祉財団に、森山沾一先生や古橋先生も登録されています。

福岡県社会保育短期大学

社会福祉科5期 鬼木 八重子(村田)

私は昨年3月末に定年退職し、今は主婦しています。趣味や旅行、孫のもりなど、楽しく過しています。又、短大の寮の仲間5、6人と毎年1回旅行しています。昨年は、宮崎へ、伊勢海老の解禁をまっけて行ってきました。伊勢海老はもちろん、宮崎牛もとても美味しかったです。今年は、秋の京都も良いかなと思案中です。そして、来年は総会当番期なので、たくさん同期に呼びかけて、みんなと会えるのを楽しみにしています。

社会福祉科23期 鶴川 真紀(外輪)

私の長男は発達障害があり、小学校低学年の頃は多動が激しく、体育祭等の行事があるたびに、先生が後を追いかけることが多かったため、一部の保護者から心無い陰口を叩かれ、つらい時期がありました。その長男も今年の春に高校を卒業し、現在は障がい者支援施設で指導員として働いています。ある日、長男が「今日は利用者さんで多動の人がいて、落ち着かせるのに大変やった。」と話してくれた時に、今まで周りの人に迷惑をかけてきたけれど、今は人のお世話が出来るようになったのだなと思うと胸が熱くなりました。時々、失敗することもあるようですが、真面目に仕事に取り組む姿は先輩方から評価していただいているようなので、今の姿勢をずっと維持してほしいと思っています。そして、今までお世話になったたくさんの方々に「ありがとう!」と伝えたいです。

福岡県立大学

保育科23期 小林 由美子 (清留)

今年3月、小松啓子先生が退職されました。私は、小松ホームだったので入学以来ずっとお世話になった先生でした。私が学生の頃の先生は、本当に怖くて(今はとっても優しい♡)、そう簡単にはおしゃべり出来ない存在でしたが、卒業してからもたまに遊びに行っていたので、結婚式にも出席して下さり、妊婦の時も子育て中もアドバイスして下さり、怖かったイメージは消えませんが(笑)、冗談も言えるくらい沢山お話をさせていただきました。同じスーツは見たことがないくらい、いつもビシッと着こなして、学内を颯爽と歩いている先生は、本当に素敵でした。今年3月、振袖姿の写真を見て頂き、「素敵なお嬢さんになったね。」と言っていた娘も、4月から幼稚園の先生になり、笑顔だけは忘れずに頑張っています。今度は、孫の相談をさせていただこうと今から楽しみです。先生もまだまだ忙しい日々を送られていると思いますが、同期の子たちにも声をかけ、先生のご自宅にお邪魔して、語り明かしたいと思っています。今年3月の県大卒業式での写真(右上)は、本当にいい記念になりました。



福岡県立看護専門学校

看護婦科5期 小寺 一恵 (豊村)

2年前、長年務めた病院を退職しました。退職後の感想は、毎日帰宅時間が遅い生活に終止符を打ち、家族揃って頂ける食事にこんな幸せな時間があったのかと感激しました。また、毎日のゆったり時間を好きな趣味に使い充実した生活を送っていました。そんな中、近所の保育園で看護師募集の話が舞い込んできました。もちろん非常勤ですが60の手習いと慣れない環境に身を置いて早1年が過ぎました。新しい世界でキャリアを生かし、保育はもちろん保健指導を行っています。0歳児からの保育園児を対象とした指導は手探り状態ですが、指導のストーリーから物造りなど達成感を感じ現在も奮闘中です。

人生何事も遅いことは無い！今がその時期と言いつけ、未来を担う保育園児からパワーを頂き今日も元気で我が家と保育園を徒歩で通っています。

社会福祉学科2期 永井 尚子 (原口)

ワールドカップ2014の日本の戦いも終わり、気が抜けた状態の私… 4年間楽しみに待っていただけに、結果はとっても残念でした。朝早くから起きて、子どもときゃーきゃー言うのが、ストレス発散にもってこいだっただけなのに…。また4年後に期待して、サムライブルーを応援していきます。

私自身のことになると、再就職して1年半になり、だいぶ体も仕事にも慣れてきましたが、落ち込むことも数々で…。ただ子どもの手前、弱音は吐いてられないなど、頑張っています。毎日が仕事と子どものサッカーの送迎で、目まぐるしく過ぎていきますが、これからも楽しんでいきます♪



人間形成学科19期 佐野 由佳

こんにちは。3月、人間形成学科を卒業しました。私は北九州市の折尾保育所で1歳児12人の担任をさせて頂いています。GWの初日に、扁桃腺腫れから40度の高熱で倒れ、2週間ほど声が全く出ない状況が続きました。とても辛かったです。現場の先生方が心配してカバーしてくださり、何とか元気になりました。今は子どもに負けたくない毎日奮闘して頑張っています！

同じ職場の岩田先生(社保短卒)は、とても明るく面白くて、子どもたちに大人気の先生で、すごく憧れます。休憩時間が岩田先生と重なると本当に楽しいです。優しい大先輩に出会えて良かったです。他にも県大出身の先生が2人もいらっしゃってとても心強いです。

現場はベテランの先生ばかりで、毎日失敗をして自分の未熟さに落ち込みますが、子どもたちの笑顔を見ていたら負けてはいられません。まだ保育士スタートしたばかりなので、地道に頑張りたいと思います！6月は保育参観があって、私が前に立って進めていくことになりました。緊張しますが、笑顔で楽しめたらなと思います。

一緒に県大を卒業した同期の友だちともLINEでよくやりとりをしますが、それぞれの園で頑張っているようです。

時間を見つけて、また県大の同窓会室に遊びに行きますね♪

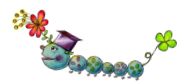

祭を支える県大生



司会進行の
女子大学生

田川市には、福岡県の五大祭りの1つがあります。毎年5月に開催される「風治八幡宮川渡り神幸祭」で、約450年続く勇壮な祭りです。

お立ちの獅子舞いの後、参道をくだり万来の拍手で迎えられた大神輿は、11基の山笠と合流し川へと向かいます。大神輿を先頭に緋色の鮮やかな幟山笠(のぼりやまがさ)が彦山川を渡り、川の中で男衆が山笠を揺すり氣勢をあげ、水を掛け合うシーンは祭のクライマックスです。



みこしの装束で気合を入れる男子大学生



祭りの様子



リヤカー部隊でがんばる女子大学生



美味しい差し入れにお腹もいっぱい

この祭りを気持ちよく楽しんでもらおうと15年前に「まつりIN田川実行委員会」が結成され、民間/役所/学校が一緒になって活動し、社保短13期生の私も実行委員としてカレンダー部会で写真班と写真コンテストを担当しています。広報、無料シャトルバス運行、駐車場整備、トイレ設置、ゴミ収集、カレンダー販売など多岐に渡る活動ですが、福岡県立大学生も実行委員として活躍しています。司会、総合受付、駐車場案内、神輿の担ぎ手、リヤカー部隊(各山笠の後方支援)など。二日間で200人を超える学生が地域を盛り上げ、祭りを支えています。今回の会報26号11ページに掲載されているサークル「写楽」も、写真コンテストの一員として頑張っていますよ。

来年の祭りは5月16日、17日に開催されます。後輩の生き生きとした姿を見に田川へ来てみんな。元気がもらえるバイ。

【社保短保育科13期 大瀬 瑞穂(高辻)】

「川渡り神幸祭 写真コンテスト」

約450年続く福岡県の五大祭りの一つ、川渡り神幸祭の姿を写真という形で後世に伝えたいと願い、毎年写真コンテストが開催されています。毎日新聞社の方から本同窓会に作品募集の呼びかけがありました。今年は締切が過ぎましたが、来年も開催される予定です。ぜひ作品を応募してみてくださいませんか？

**福岡県立大学オープン
キャンパスが
8月9日(土)
11月8日(土)
に開催されます。**
♪ 予約不要 ♪
♪ 入退場自由 ♪

詳しくは福岡県立大学
ホームページをご覧ください。



「平成26年度版 川渡り神幸祭ガイドブック」みこしをかつぐ会40周年記念特集号
田川っ子になったつもりで川渡り神幸祭 (風治八幡宮みこしをかつぐ会発行)



ご結婚おめでとうございます

県大大学院生涯発達専攻8期
日高 幹子（國枝）

県大人間形成学科13期
土橋 美代子（岳尾）

訃報

追悼：謹んでお悔やみ申し上げます。

鈴木 弘子（井手） 保母養成所10期
H24.4.13

松本 涼子（石動丸） 社保短12期社会福祉科
H25.4.28

松浦 尚子（大月） 社保短7期社会福祉科
H25.5.31

和田 良子（中村） 保母養成所4期
H25.11.20

高島 砂織（的場） 県大1期社会福祉科
H26.1

上里 智沙子（井上） 保母養成所8期
H26.5.24

平成26年5月24日 上里智沙子（旧井上）さんが生涯を終えられ旅立たれました。博多駅すぐ近くにある三階建ての堅柏保育園。経営者として園長として名実共に保育に勤めてこられました。8期生の同期の場として宿泊させてもらったり、手づくりの朝食をいただいたりと大変お世話になりました。ありがとうございました。心からご冥福をお祈り申し上げます。

保母養成所 8期生 広瀬 須代子

同窓会活動への寄付者一覧

同窓会活動は、会員からの年会費と入学者の入会金で支えられていますが、不況の影響、会員の増加等、種々な要因から、同窓会年会費納入率は低下しています。昨年、総会案内時に年会費納入願いを同封し、同窓会活動への寄付をお願いしましたところ、下記の方々より寄付金が寄せられています。会報25号に引き続き、昨年10月16日以降分の寄付者を掲載するとともに、心よりお礼申し上げます。寄せられました寄付金はこれからの同窓会活動に有効に活用させていただきます。

福岡県立保母養成所 (敬称略)

2期 佐山 幸子
3期 川村 正子
4期 会田 シズ子
6期 田口 クエ
8期 松田 スマ子
9期 塩見 恵子
12期 鈴木 和代
12期 多久島 広子
13期 寺崎 和子

福岡県社会保育短期大学

社会福祉科6期 大庭 公子
社会福祉科8期 神代 和子
社会福祉科12期 秋田 香織
社会福祉科15期 平重 弘美

福岡県立保健婦養成所

10期 石橋 照子

福岡県立公衆衛生看護学校

11期 香月 泰子
11期 寺澤 美和子

福岡県立看護専門学校

保助1期 上村 マサ子
保助5期 木屋 恵子
保助7期 池田 律子
保助8期 匿名希望
看護4期 石橋 久美子
助産10期 山崎 雅子

福岡県立大学

福祉学科2期 永井 尚子
人間形成学科17期 山田 奈央

平成25年10月16日～平成26年6月30日現在
24名 102,430円

会報25号掲載分

135名 435,750円

総額 538,180円

ありがとうございました。

★事務局より★

同窓会会員の慶弔に際し、同窓会より電報を送信しています。慶弔事項をFAX E-mailで同窓会事務局にご連絡ください。各期幹事に慶弔事項の問い合わせをしていますが、追加慶弔事項がありましたら事務局までお知らせください。また旧教職員（旧県看職員を含む）も特別会員として電報送信をしています。

大学教員動向

<退職された先生> 平成26年3月31日退任

茂木 豊 (人間社会学部教授)
 久永 明 (人間社会学部教授)
 古橋 啓介 (人間社会学部教授)
 小松 啓子 (人間社会学部教授)
 光本 伸江 (人間社会学部准教授)
 岡村 真理子 (人間社会学部助手)
 アドラーコリンズ ジカン (看護学部准教授)
 山崎 律子 (看護学部准教授)
 三並 めぐる (看護学部講師)
 八尋 陽子 (看護学部講師)
 柏原 やすみ (看護学部助手)
 野見山 美和 (看護学部助手)

退職された先生より

元人間社会学部助手
 岡村 真理子



卒業生の皆さん、こんにちは。お元気でご活躍のことと思います。

さて、私は平成26年3月31日をもって、一身上の都合により退職いたしました。平成5年7月の着任から20年。走り続けてきた日々を、ようやく振り返る時間が持つことができています。着任当初は20歳代でしたので、学生の皆さんと年齢が近い存在として関わらせていただきました。特に卒論をとおして、研究の計画、調査や実験、データ分析など、皆さんとともに試行錯誤した時間が昨日のこのように思い出されます。当時はパソコンの機能も今ほど発達しておりませんでしたので、学生の皆さんは卒論を仕上げるまでに多くの時間を費やしていました。学内LANの設備が整い、携帯電話が普及し、今では学生さんのほぼ全員が何らかの携帯端末を持つようになり、学びのあり方が様変わりしてきたことを実感しております。平成13年度からは、食育の実践活動として、伊田幼稚園の子どもたちと学生の皆さんとともにちびっこ農園活動を行ってまいりました。その伊田幼稚園は平成25年度で閉園し、平成26年度からは田川市立幼稚園となり、ちびっこ農園活動は終了しました。平成25年度のちびっこ農園活動終了の際、毎年、年長さんが年少さんに種送りを行ってきた「もちきび」の種が、栄養学研究室に戻ってまいりました。その「もちきび」は、現在、我が家の畑で元気に育っております。

退職後は家業の農業を手伝いながら、食の原点を学ばせていただいております。農業は気温や天候に左右されるため、自然を感じる力の必要性を実感しています。今後は、福岡県立大学での経験と農業を融合させ、食育の取り組みに活かせるよう精進してまいりたいと考えております。

最後になりましたが、皆さま方のご健康とご活躍を祈念申し上げます。



第22回秋興祭報告

第22回秋興祭が平成25年11月9日・10日に行われました。昨年の売上は50,893円で、見事、目標達成しました。同窓会ブースへお立ち寄りくださった同窓会会員の皆様、ありがとうございました。



昨年の様子です



同窓会ブースではデコスーツ (お菓子の形をしたストラップやマグネット) 講座も行いました。



素敵なデコスーツが完成しました♪

今年も同窓会会員の皆様 (在学生会は除く) へ秋興祭チケット (500円分) をプレゼントします。同窓会ブースにて会報封筒宛名部分と引き換えにチケットを先着1日50名にプレゼントいたします。プレゼントチケットは学生主催の模擬店で使えます。2日間限り有効です。現金との引き換えはいたしません。ぜひ、県大秋興祭へお越しください。同窓会ブースでお待ちしています。

○同窓会ブースでは、フリーマーケットや写真展示を行っています。

ご家庭に未使用の品物がございましたら、ご協力お願い致します。衣類 (キズ、汚れのないもの)、日用品 (新品)、雑貨 (新品) 等を同窓会事務局までお送り下さい。よろしくお願い致します。

○同窓会ブースで販売したい物品等ありましたら、事務局へご相談ください。

飲食物はご遠慮ください。

事務局 (問い合わせ・フリーマーケット用品受付)

〒825-8585

福岡県田川市大字伊田4395

福岡県立大学内 3号館1階 3108

福岡県立大学同窓会事務局

TEL (FAX共用) 0947-42-2777

E-mail: kendai-dosokai@kbf.biglobe.ne.jp

福岡県立大学同窓会の上り旗が出来ました!

秋興祭はもちろん、入学式、卒業式、幹事会等に大活躍しています。



第23回秋興祭PR

第23回秋興祭実行委員会

実行委員長 久森 彩

(人間社会学部人間形成学科3年)



今年度の福岡県立大学秋興祭のテーマは、

「奏 ～記憶に残るファンファーレ～」

に決定しました。秋興祭は11月8・9日を持ちまして、23回目を迎えます。テーマにおいて、ごく短い華やかな楽曲という意味を持つ「ファンファーレ」を二日間の秋興祭に見立てました。本大学の学生と秋興祭を支えて下さる皆様、来場して下さいるお客様と共に奏でたい、またこのファンファーレが皆様の記憶に残ることを願ってこのようなテーマにしました。「奏」という字は音を奏でるという意味だけでなく、「まとまる」「意見を揃える」「結果を得る」という意味も持っています。この一文字を胸に、私たち実行委員も一丸となり秋興祭が大成功に終わるよう努力していく所存です。今年の秋興祭も盛り上がること間違いなしです！多くの方のご来場を心よりお待ちしております（^-^）♡

サークル紹介

こんにちは、写真サークルの「写楽」です。

私たち写楽は、テーマ等を決めて写真撮影を行っています。4回生が抜けてからは2回生だけとなり、5人の小規模サークルになりました。

去年は春に長崎の繁華街へと写真を取りに行きました。新入生だった2回生も交えてのはじめての活動でしたが、カメラの操作や写真の魅せ方、物の配置など写真に関することを確認する良い機会となりました。

今年は福岡市で開催された「アートアクアリウム展」の写真を各々の魅せ方で写真を撮りました。また、他にも田川市内や学内でも撮影会を開き、学園祭でも展示を行いました。

ただ撮るだけではなく、部員同士で感想を述べあったり、サークル外の方々にアドバイスを貰ったりして写真撮影の技術向上を目指しています。

5人という少ない人数であるため、感想の幅は狭いもののフットワークが軽いので、今年はイベントなどに定期的に参加して撮影技術を磨くことを目標に活動していきたいと思っております。



川渡り神幸祭でも活躍しています。

第26回総会及び懇親会のご案内

平成27年度、田川市で行われます！！

詳細は次回総会案内(来年7月)にてお知らせいたします。

講師をお招きして、講演会を行う予定です。講師の方で「この方のお話が聞きたい！」「この方のお話がよかった！」等ありましたら、事務局までお知らせください。当番期による実行委員会で検討し、決定したいと思います。

声かけあって同期の集まる機会として、総会を盛り上げましょう。

後日、実行委員会を開催予定です。当番期の皆さんよろしく願いいたします。

総会当番期

福岡県立保母養成所：1・2期

福岡県社会保育短期大学：5・6期

福岡県立大学：8・9・18・19期

福岡県立保健婦養成所：6期

福岡県立公衆衛生看護学校：16期

福岡県立看護専門学校：保助6期

看護6・16・26期

保健6・16期

助産11・12期

入会金・会費規程

本同窓会では会費の減免を平成24年4月1日から施行しております。

- ★シニア：75歳以上（4月1日現在75歳以上）の方。
- ★パートナー：発送住所同一の会員が、郵送物一括発送を望む方。
- ★ファミリー（親子・兄弟姉妹など）：発送住所同一の会員が、郵送物一括発送を望む方。
- ★会費一人につき減額500円、減額後の会費は年額1,000円となっております。

【申請手続きについて】

同窓会事務局までご連絡ください。
減免の申請は毎年7月末日までとなっております、それ以降の申請の場合は、翌年度からとなります。



★使用済み切手、書き損じはがきを！

いつも使用済み切手、書き損じはがきを同窓会事務局へお寄せいただき本当にありがとうございます。寄せられた使用済み切手や書き損じはがきは、定期的に、

★盲老人ホーム聖明園
★FM福岡モーニングジャム
に送らせていただいております。
これからも長く続けていきたいと思っておりますので、皆様のご協力
よろしくお願いいたします。



福岡県立大学同窓会

〒825-8585
福岡県田川市伊田4395
福岡県立大学内 3号館1階 3108
福岡県立大学同窓会事務局（月・水・金）
TEL（FAX共用） 0947-42-2777
E-mail: kendai-dosokai@kbf.biglobe.ne.jp
URL: <http://www7b.biglobe.ne.jp/~kendai-dosokai/>
<http://www7b.biglobe.ne.jp/~kendai-dosokai/mobile/index.html>（携帯）
同窓会室日記 <http://23312459.at.webry.info/>



ご意見とご要望への対応

現在、会報編集は会員の皆様よりいただいた原稿を事務局で入力、編集ソフトを使って編集後、幹事会または常任幹事会にて会報発行の承認を経て、データを印刷業者に搬入、印刷、発行、発送しています。寄稿者の氏名、卒業期は、名簿、原稿と擦りあわせ、校正を繰り返し行っております。気づかれました誤植、訂正箇所など、事務局までご一報くださいますよう、よろしくお願いいたします。

また、いただいたご要望、ご意見には、なるべく迅速に同窓会事務局で対応させていただきたいと思いますが、会報の訂正につきましては、次号での訂正となりますことをご了承ください。

要望の中には、案件として、四役会、常任幹事会、幹事会で検討を重ね、時間をかけての対応とさせていただきますものもあるかと思えます。

会員一人ひとりのご意見、ご要望を大切に、検討、改善を積み重ねていくことが、身近につながるの輪を感じる同窓会活動の構築になると考えています。今後も同窓会活動へのご意見、ご要望をお寄せいただきますよう、よろしくお願いいたします。

同窓会事務局スタッフ募集

あなたの空いている時間を
同窓会活動に貸してください。

勤務地 福岡県立大学同窓会室（田川市）
勤務時間 土日を除く週1～2回一回4時間程度
仕事内容

- ・同窓会に関わる事務一般
- ・同窓会会報編集等
- ・同窓会会員個人情報管理

ワード、エクセルの入力可能な方、
在学生と社会福祉、看護等について話をしてみたいと思われる方

田川市またはその周辺で県立大学同窓会室に通勤可能な方
交通費実費支給

○詳細については同窓会事務局へお問い合わせください。

【連絡先】

〒825-8585
福岡県田川市大字伊田4395 福岡県立大学内
3号館1階3108
福岡県立大学同窓会事務局
TEL 0947-42-2777（FAX共用）