

福岡県立大学同窓会会報

第24号

福岡県立保母養成所
福岡県社会保育短期大学
福岡県立大学

福岡県立保健婦養成所
福岡県立公衆衛生看護学校
福岡県立看護専門学校
現在会員数 10,320名



福岡県田川市伊田4395
福岡県立大学内
福岡県立大学同窓会事務局
TEL(FAX)0947-42-2777



H24.3月
県立大学卒業式
学部生、大学院
生の285名が同
窓生の仲間入り
をしました！

目次タイトル	頁	目次タイトル	頁	目次タイトル	頁
新理事長・学長挨拶、附属研究所長挨拶	2	感謝の伝言、慶弔情報、追悼文	10	書籍紹介、チームひまわりより	15-16
第24回同窓会総会・懇親会報告	3-4	会費減免申請の手続きについて、入会金・会費規程	11	秋興祭PR、フリマ報告	17
総会に寄せられたメッセージ	5-8	同期会報告&案内	12-13	サークル紹介	18
募金の報告、幹事会報告、会則の変更	9	教員動向、退職された先生より	14	事務局より、次回総会案内	19-20

ご挨拶

福岡県立大学理事長・学長 柴田 洋三郎

本年4月より、公立大学法人福岡県立大学の理事長・学長に任命された柴田です。県立大学長としては、初代安藤学長、2代保田井学長、3代橋口学長、4代名和田理事長・学長に次ぐ5代目、法人理事長としては2代目となります。この間、本学は開学20周年を迎え、本年3月6日に記念式典が挙行されました。また平成18年4月の法人化から6年が経過し、本年3月末で第一期中期計画が終了しました。名和田前学長をはじめ教職員の方々が営々として築いてこられた教育研究実績や社会貢献活動が、大学認証評価機構や外部法人評価において、極めて優れていると高く評価されています。本年4月からは新たな6年間の中期計画期間に入り、これまでの素晴らしい実績を基盤として、さらに新たな飛躍発展を期する所存です。



貴会は、本学の創基となる福岡県立保母養成所および福岡県立保健婦養成所以来の伝統をもち、会員総数一万人余の組織として、これまで本学に対して多大のご支援をいただいております。同窓会の皆様には、従来にも増して今後ともご支援とご鞭撻を賜りますようお願い申し上げます。大学の同窓会組織には、それぞれの大学また学部ごとにその歴史と伝統が色濃く反映して、様々の様態があります。また人の集まりの常として、存外まとまりがいま一つのことも多いようです。以前勤めていた国立大学で、全学部参加の同窓会組織結成に大変難儀したことがあります。その際に聞かされた話です。戦後まもない頃、国立と私学の雄の大学総長さんお二人が、地方での合同講演会のため、東京から同じ列車で呉越同舟出掛けた折のこと、汽車が途中駅に停車するたびに、私学の総長さんへはその地の同窓会幹部がのぼりを立ててホームにあいさつに現れ、窓越しの差し入れなど歓迎攻めが続いたそうです。さらに目的地に列車が着いて降り立ったとたん、私学の総長さんは大勢の同窓生が取り巻いてそのまま歓迎会場に連れ去られ、ホームには国立大の総長さんがぼつりと取り残されて、お一人で駅から宿に向かわれた、という伝説がまことしやかに伝えられています。さて、公立の場合はどうでしょう。幸いにも本学では、貴会から講堂建設や記念式典などをはじめ、従前より大学・学生の諸活動に対し多大なご支援ご尽力をいただいております。本稿をお借りし重ねて心より感謝申し上げます。新任のごあいさつ方々、福岡県立大学同窓会の益々のご発展を祈念いたしますとともに、同窓生の皆様方の、更なるご活躍とご健勝をお祈り申し上げます。

附属研究所棟2階建て3、4号館間に新設完成
～同窓生、地域・県民の活用を！！～

副学長兼附属研究所長 森山 沾一

同窓会の皆様ご活躍のこととお慶びいたします。2012年3月6日に竣工式を行った、地域と大学を結ぶ2階建ての附属研究所を紹介させていただきます。



福岡県立大学は同窓会の方々などに支えられ、「地域に開かれた大学」をスローガンに、リカレント教育、公開講座などを展開してきました。2006（平成18）年の法人化後はさらに「地域に根ざしアジアにのびる福祉系総合大学」の実現をめざしてきました。

1998（平成元）年には学内に「生涯福祉研究センター」を設置し、実践的研究活動や地域貢献活動を強化してきました。2003（平成15）年4月には看護学部が新設され、人間社会学部との連携によるさらなる学際的、実践的な取り組みが行われてきました。

2006（平成18）年4月、法人化とともに筑豊・福岡県の課題に即応した実践的研究、産学官連携及び各種の地域貢献活動を円滑に推進する目的で、全学的に「附属研究所」を立ち上げました。同時に、「ヘルスプロモーション実践研究センター」を発足させました。さらに、2007（平成19）年9月には教育現場が抱える大きな課題・不登校問題等に対応するため、全国に先がけて本学の教育・研究ノウハウや人材を生かした「不登校・ひきこもりサポートセンター」を発足させました。また、2009（平成11）年12月には4つ目の社会貢献・ボランティア支援センターを立ち上げ、ボランティア活動を通じて、地域社会と連携しながら社会貢献を目指す本学の学生を支援しています。知の拠点の大学が実践的課題解決的教育研究を行い、社会貢献する機関です。山本作兵衛コレクション展示、保管庫もあります。この保管庫は展示室は大きくはないけれど、防災・防虫、湿度、温度、照度、カビなどに耐えうるユネスコ基準の施設です。5月14日にはフランスやイギリスのユネスコ関係者が検分に来られて「やや狭いけれどもパーフェクト」であるとの言葉を頂きました。多くの方のご利用をお待ちしています。



新設された附属研究所

第24回同窓会総会・懇親会

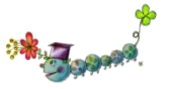

平成23年8月21日

第24回福岡県立大学同窓会総会が、ANAクラウンプラザホテル福岡にて開催されました。

参加者は総会出席84名（保母養成14名 社保短10名 県大・大学院14名 保健婦養成2名 公衛看2名 県看12名）その他、県大教職員4名、事務局補佐2名、学生スタッフ17名、託児7名でした。

総会では、平成21年度・22年度事業報告、決算報告・監査報告、平成23年度・24年度事業計画案及び予算案が審議の上、承認されました。

また、役員改選（監査委員の交代）、入会金・会費規程案、並びにそれに伴う会則改正案も承認されました。入会金・会費規程の改正につきましては、P9に掲載しておりますので、ご覧下さい。

総会参加者は、H17（100名）H19（79名）H21（34名）と減少傾向にありましたが、福岡での開催（博多駅の近くに立地）ということもあり、84名と盛り返してきています。特に県立大学卒業生や、在学生の増加が目立っていました。

また総会后、シンポジウム（コーディネーターは県大教授、シンポジストは卒業生3名）を行い、テーマも「東日本大震災～現地での支援とこれからの課題～看護・保健・心理の立場から」としたことで、遠い九州に住む私たちに何ができるか、さらに考える時間を過ごすことができました。

全体の感想としては、やはり総会・懇親会の参加者が少ないことが多数挙げられていました。人数がもう少し増えることで、活発な意見が出るのではという意見もありました。シンポジウムに関しては、被災地で活動された方の生の声が聞くことができ、とても伝わってくるものがあったという感想が多数ありました。また自分のこととして、これからはどう活かせるかと考えておられる方が多かったようです。

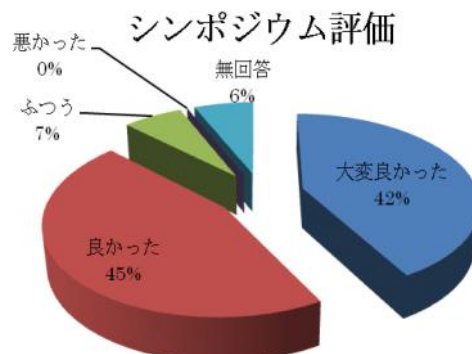
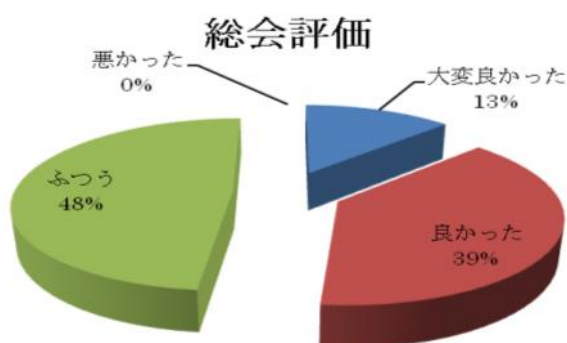

総会写真館

2011.8.21



司会のお二人

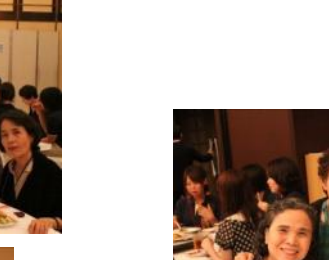

当番期の皆さん

当番期の皆さん



第20回秋興祭実行委員のPRタイム



終わった～!!!一安心の顔!

総会に寄せられたメッセージ

卒業校別

総会（H23.8）の時に掲載したメッセージを中心に集めました。

福岡県立保母養成所

養成 2期 村上 みさ枝

事務局の皆様、ありがとうございます。この度の東日本大震災を思いますと、安穩に暮らしていることがもったいなく、「天、地、人」すべてに対して感謝しながら過しています。

保育の現場からは遠く離れましたが、周辺の子どもや青少年問題に対してはやはり心と体が動きますね。古くからの友人や趣味を通じて、或いは近隣の人々の輪と暖かさに恵まれて、程よく穏やかに、活発に過ごしています。

歳のせいもあって体の不調だけは如何ともしがたく、病院通いも励んでいます。体調が悪く、同窓会には出席できませんが、総会のご盛會を祈ります。

養成 2期 佐山 幸子

事務局の皆様お世話になります。

昨年11月ボランティア活動中、右手首骨折で手術。その間（反射性交感神経ジストロフィー）後遺症障害で135日入院、現在もリハビリのため毎日通院生活をしています。時間を見つけては、文字の練習をして、指、手首の動きと自分なりの努力もしています。

ほかに病気もなく“口”と足は丈夫なので、障害者の支援（言葉だけの）で8月20～21日のキャンプにも参加要請があり行く予定で、同窓会に出席できず申し訳ありません。

養成 2期 山口 規子

同窓会事務局の皆様ご苦労様です。同窓会は予定が入っていますので、残念ですが欠席いたします。盛會を祈ります。

私事、市の高年大学を修了しましたので、健康センターでプール他、運動をしています。友人との集い、料理、小さな旅と小学生の交流会等、楽しく過しています。健康に感謝し皆様の幸せを願っています。前回の同窓会参加させていただき、楽しいひとときをありがとうございました。

養成 4期 月脚 雅子

第24回目の同窓会開催おめでとうございます。同窓会事務局の方、役員の方々、当番期の方々ご苦労様です。盛會であります様にお祈りいたします。

私は6月に体調を壊し、手術も終わりましたが、現在は元気になりました。年齢を重ねると、いろいろな病気との闘いが始まりますね。皆様も体調管理は怠ることなきようにお過ごし下さい。

今回は残念ですが欠席します。

養成 6期 矢津田 克子

養成6期の幹事として十分に役目が果たせなくて、申し訳なく思っております。今、余力がありませんのでお許し下さい。

若い皆様の方で、福岡県立大学同窓会がますます発展することを願っています。

養成 6期 本井 貞子

現在は子育て支援・高齢者支援活動を行う市民団体の事務局でデータ管理の作業を一部担当しています。

気付くと早いもので退職後17年も経ってしまいました。私立幼稚園5年、鉄道弘済会保育所19年、私立保育園1年、自分で家を借り私設保育所6年くらいの経験を生かしての託児活動でしたが、パソコンが普及しはじめて直ぐに級を取得し、現在は託児活動は若い方にゆずりました。時々手薄な場合に召集され、それは喜びのひとつです。

養成 9期 松尾 妙子

9期生の皆様恙なくお過ごしのことと思います。

早いのか遅いのか古希を迎える年齢になりました。気持ちは養成所時代と変わらないようですが、やはり年数に応じて何事も「加齢」と片付けられるようになりました。でも、大言でしょうが、養成所で培った精神力、好奇心を持ち続け身体を労りながら残りの人生を楽しみましょう！

養成 10期 日比 堯子

保母養成所を卒業して48年！！上野動物園のサービスガイド、0歳児向けのブックスタート、朗読サークルでの保育園への紙芝居・絵本ボランティア、特養の介護サポーターなどのボランティアをしています。乳幼児と縁が切れないですね。



養成 10期 小林 澄子 (松川)

ご無沙汰しております。孫がライオンキングのヤングシンバを演じていますので、観てきました。NHK Eテレでは(にほんごであそぼ)に出ています。始めからなので3才からでしたが、中学一年の今でも出ています。小林翼です。

私はボランティアばかりしておりましたが、民生委員をしていた2006年1月に急性大動脈解離になり、手術で命拾いを致しました。その後、動脈瘤の手術をしたりで、今は家でゆったりの毎日です。

養成 8期 石井 紀子

今回は残念乍ら欠席させていただきます。昨年変形性膝関節症(ヒザ)の手術をし、今まだ歩行に難有りです。又、現在新任民生委員として活動に励んでいます。8期生幹事の広瀬さん、又同窓会役員の皆様、同窓会の運営、本当にご苦勞様です。同窓会の盛会を心より祈念致します。

福岡県社会保育短期大学

養成 13期 後藤 敦子

65歳になり、高齢者の仲間入りです。でも気持ちは若くいきたいものです。西日本新聞のニュース川柳や、ことだまに投稿しています。

社保短 5期 中尾 正子

38年間勤めた北九州市の公立保育所を、今年3月で退職しました。沢山の子どもたちからもらった笑顔とエネルギーに感謝です！！

養成 13期 中村 信子

保母養成所卒業して47年過ぎました。でもあの当時の思いは鮮明に心に残っています。保育の道を目指して、一生懸命に頑張っていた頃なんですから。

養護施設・保育所で40年位勤務しました。純粹で素直な子どもたちから、いっぱいいっぱい生きるパワーをもらい、今の私につながっています。

現在、お手玉の伝道師として、山口県内外出かけて伝えています。笑顔と心のつながりの輪が広がっています。感謝です。

社保短 9期 瀬川 玲子 (一木)

早いもので卒業して32年になります。子どもたちの手もやっと離れてみんなどうしているだろうかと考えています。久しぶりに皆さんに会えるのを楽しみにしています。

養成 13期 大山 佳予子

出席できずに申し訳ありません。代務として保育士の仕事をさせてもらっています。子供たちと過ごせる時間はとても楽しくて自分の年齢を忘れていきます(^o^)"あと、どのくらい頑張れるのかな~"と思いつつ...

社保短 15期 佐藤 早苗 (増田)

幹事様ご苦勞さまです。

先日、主人と山本作兵衛の作品を見に石炭歴史博物館を訪れた際、大学の横を通り、懐かしさをひしひしと感じておりました。短大を卒業して30年近く経とうとしているとは...と思わず愕然としてしまいました。

なかなか同期の友達と会う機会もありませんが、次回、時間が許せば参加できたらな...と思います。皆様、それまでお元氣でお過ごし下さい。

養成 13期 加藤 和子

今春、102歳の父を天に送り、バロックリーダーの練習を始めたり、孫の中学での学習会に参加したりと充実した日々を過ごしています。

同窓会に出席したかったのですが、家族旅行と重なり残念です。社保短22期生の長女も広島で保育士をしながら、子どもの大会などで忙しくしているようです。

春か秋の開催も検討してほしいです。

社保短 19期 西嶋 裕子

田舎の小さなクリニックで受付医療事務として働いています。

同じ職場には親子ほどの年齢差のある若い人もいて、毎日対応に苦慮しています。「根性で頑張る！」世代の私たちとは違う「ゆとり教育」世代の人たちとの考え方の違いなど多々あり悩ましい日々です。でも働けるのもそんなに長くないので、何とか頑張っていきたいと思っています。

養成 15期 室 陽子

七月に3年間中国勤務を終えて帰国しました。

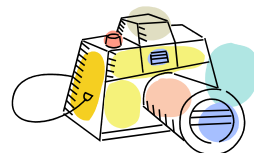

福岡県立保健婦養成所

保養 5期 中村 淑子

総会の準備等ご苦勞様です。参加できなくて申し訳ありません。

「同窓会会報」ありがとうございました。楽しく読ませていただきました。カラフルで、内容も読みやすく、編集される方々の細やかなご配慮に感心しながら、一気に読んでしまいました。

保養 7期 猪俣 誠子

保健婦養成所7期生の幹事を小河さんの後お引き受けしています。

同期で一度寄りたいと思いながら実現できていません。個人的にはお一人様の老後を、年々気力、体力の低下を感じながら過ごしております。

福岡県立公衆衛生看護学校

公衛看 14期 南里 照子

県立大学20周年おめでとうございませう。私は県の保健所を退職して8年になります。（早い、あっという間です）その後大きく県庁も組織改革がなされていますね。産業保健も3年経験させてもらって友人ができたのが嬉しいです。今大学の調査研究に少し関わっています。

念願の海外旅行も終わり、今は近場の温泉に孫とマイカーで楽しんでます。趣味で始めたオカリナ♪（土で作った笛）は癒しの世界です。

それから東日本大震災に何か出来ることはないかと模索中です。では皆さんお元気でね。

公衛看 14期 池田 カズヨ

同窓会企画ご苦勞様です。公看14回生のみなさま、お元気でしょうか？私は元気に仕事をしています。県看護連盟の役員をするかたわら、孫の世話や、地域の人権相談員・・・とまだゆっくりすることができませんが、「福岡での学び」が今でも役に立っていると思って頑張っています。



福岡県立看護専門学校

保健婦助産婦科 2期 野口 久美子

同窓会の皆さんお元気ですか？私は、H23.3月に保健師として30年間働いた職場を定年退職しました。H23.7月から新たな第二の職場として、介護老人保健施設 高倉苑・高倉クリニック・デイケアの療養科長として働いています。高齢者の方々から沢山のパワーをいただいています。介護の職場は厳しく、途方にくれることもありますが、看護の役割をみつめながら、日々楽しく生きています。看護を通して地域につないでいく保健師の仕事のあり方も考えさせられる毎日です。

保健婦助産婦科 2期 小川 副代

定年退職して3年目になります。ばりばりと働くことはしないで、ほんの少し学生との関わりを持ち“共育ち”をしています。

年齢を重ねるごとに家族構成員の変化と身体の「ガタ」が増えてきましたが、「上手な生活とは？・・・」を模索しながら地域のグループに少しずつ入っていけたらと思う昨今です。同窓生の皆様にお逢いできることがとても励みになります。

保健婦助産婦科 6期 江島 恵美子

統合されてから、遠方ということもあり疎遠な感じで全く見向きもしない状態でしたが、先日初めて幹事会に出席しました。久しぶりに本川先生にお会いでき、とても嬉しかったです。そこで気になったのが、現在大学の看護学部が、同窓会から独立(?)しているとのこと。統合前に決めたのに・・・これは大変なことだと思います。後輩の続かない同窓会になってしまう・・・すでになっている。何とかしなければ・・・とはいえ、どうすればいいものか・・・どなたか教えてください！

それに県立大学は思いのほか遠かった。JRで行ったからか一日がかりで疲れてしまつて・・・誰か車での行き方を教えてください！

保健婦助産婦科 7期 井上 美鈴

糸島市内と西区周船寺地区で編み物教室を主宰しています。「ストレッチ手編み」といって、編み棒2本で編んでいく手法です。看護職から離れて、6教室の平均60才の元気な生徒さん相手に日々、編み物に暮れる毎日です。

看護婦科 4期 石村 みき子

大学病院での仕事を辞め5年が過ぎました。今は週3回保育園で可愛い子どもたちと遊んでいます。他の日は公民館のサークル活動に参加して、登山や卓球、ヨガ等を楽しんでいます。

看護婦科 14期 中村 美智代

東海大学病院で治験コーディネーターをしています。一日一日があっという間に過ぎ、年々加速するように感じております。来年50代に入るためでしょうか？(笑)健康で働けることに感謝しております。

保健婦科 4期 山本 八重美

同じ九州にいながら、なかなか参加できず残念です。毎日、相変わらず忙しくしていますが、資格と健康のおかげと感謝の日々です。微力ではありますが、福島県へ災害派遣にも行ってきました。考えさせられることの多い派遣となりました。

話は尽きませんが、母校の発展をお祈りします。

保健婦科 9期 長沼 ひろみ

県看保9の長沼です。ご無沙汰しております。皆様お元気でいらっしゃいますか。

私は現在、東京都千代田区にあります(株)保健同人社で保健師として勤務しております。主に保健指導、健康セミナー、介護予防事業などの企画から実施までを担当しております。健保や人事、自治体の方へのプレゼンもありますので、営業的な側面もあり、資料作成等でデスクワークが多くなる時もありますが、やはり現場にいる時が一番充実しています。

震災や原発問題など暗い話ばかりが続きましたが、先日の山本作兵衛先生のニュースはとても嬉しく、同郷ということでも誇らしく勇気付けられました。

形成 2期 石本 光輝

今年5月に結婚して、新婚生活も3ヶ月経ちました。披露宴には多くの先輩、同級生、後輩も集まってくれて本当に嬉しかったです。県大時代に築いた人脈に改めてびっくりしましたし、皆さんには感謝感謝と改めて感じました。

これからもどうぞよろしくお祈りします！

福祉 2期 永井 尚子(原口)

同窓会事務局のお手伝いを始めて5年になりますが、まだまだ一人前になれません。ただ、たくさんの先輩に囲まれて仕事ができるのは、幸せなことだなあと感じています。いくつになっても日々勉強していくという姿勢は大切ですね。

福祉 7期 中辻 寛子(嘉藤)

皆様お疲れ様です。いつも失礼してすみません。現在は大阪府の児童相談所に勤務していますが、第2子を出産し育休を取り、子育てを満喫中です。

元 社保短教員 内海 洋一

90歳になりましたが、相変わらず歌で有名な「城ヶ島」の近く、天候状態がよければ「富士山」を遠くに眺める、約500人の入居者を持つ大型「終身介護付有料老人ホーム」の個室で、ぼやぼや生活しています。

私自身はパーキンソン症候群と診断され、毎週1回、銀座4丁目近くのクリニックに独りで2時間かけて治療に通う体調ではあるので、まあまあでしょうか。

ホームの入居率95%。介護士や職員の質のことを気にし、考えながらの生活です。施設の前に介護付老人ホームが2つあります。定員に遙に満たない状態。

近くに来れるならお寄り下さい。同窓会の盛会を祈ります。

福岡県立大学



社会 1期 小林 ベティ和恵

久しぶりに県立大の皆に会いたくなりました。育児中はお休みしていたバイク・・・2年前に再び買いました。どなたか一緒にツーリングしませんか・・・。

社会 15期 岸 さと子

社会人2年目になりました！仕事はまだまだですが、一日一日成長できるように頑張っています。



県大1期の栗山さんの作品です！この雰囲気癒されます♡

東日本大震災に関する募金、幹事会報告 ありがとうございました！

昨年、東日本大震災が起こったことで、福祉や保育、看護を学んだ会員の方が多く本同窓会としても何かできないだろうかと思い、会員の方に募金を募り、被災された方々に送りたいと考えました。

そこで、前回の会報や、昨年行われた総会でも募金のお願いをしましたところ、たくさんの皆様から、ご協力いただきました。総額で**684,745円**の募金が集まりました。(平成24年2月15日現在)

以下の募金先に平成24年2月15日、送金いたしました。

あしなが育英会	244,745円
日本赤十字社	220,000円
中央共同募金会	220,000円

それぞれの募金先よりお礼状と領収書をいただいています。



あしなが育英会より



日本赤十字社より



中央共同募金会より

入会金・会費規程施行に伴い会則の変更をおこないました。

【変更前】

15条 会費は、入会金及び会費を次のとおりに納入するものとする。

- (1) 入会金 10,000円とし、入会の際に納入するものとする。
- (2) 会費 年額1,500円とし、毎年度8月末までに納入しなければならない。但し、総会の開催される年に、2年分を一括納入することができる。

【変更後】

15条 会員は、入会金及び会費を期日までに納入するものとする。なお、入会金及び会費の納入詳細、返還、減免等については別途、規程を定める。

附則 この規程は平成24年4月1日から施行する。

平成24年6月16日(土)、3月に新設されました附属研究所1階大セミナー室で同窓会幹事会が開催されました。

参加者：36名

保母養成9名、社保短11名、県立大学6名
保健婦養成3名、公衛看3名、県立看護4名

内容

- 1、会長挨拶
川上鉄夫会長
- 2、報告事項
(1) 大学近況
・新理事長・学長の就任、附属研究所棟の完成
(2) 事務局報告(昨年度幹事会以降の事業報告)
- 3、議題
(1) 平成25年度同窓会総会開催について
・日時：一案 8月25日(日)、二案 8月4日(日)
・場所：北九州市内(小倉駅周辺で検討中)
・参加費：5,000円～7,000円の間で調整
☆子どもについて託児料(保険を検討)+食事代をいただく予定
会報P20に総会のお知らせを掲載
(2) 会則変更(案)と慶弔規程(案)について
・会則第5条の変更について
・慶弔規程(案)については審議
(3) 会費減免申請について(会報P7に掲載)
・申請手続きについての説明を行った
(4) 同窓会会報24号発行について
・発送対象：会費納入者
・発行部数：2800部
正会員 1370部 準会員 1200部
・同封物：求人情報シート(返信封筒)
未納の方には年会費振込用紙
(5) 学生ボランティア活動に対する支援の方向性について
・同窓会としてどのような支援ができるか、引き続き協議していく
(6) 看護学部同窓会について
・今年度一度、看護学部同窓会との話し合いの場を設ける方向で進める

午後3時閉会

幹事交代のお知らせ

保母養成所

14期 藤井 みつ子 → 仲野 映子
社保短 保育科

13期 虻川内 恵美 → 大瀬 瑞穂

事務局では幹事募集を会報でお知らせいたしますので、同期の方々に声を掛け合って、負担にならないように幹事を選出くださいますようお願いいたします。

会費減免申請の手続きについて

第24回総会にて、入会金・会費規程が審議され、本同窓会では会費の減免を認めることに決定いたしました。（入会金・会費規程につきましては下記参照）

つきましては、下記1. (1)～(3)に該当する方で年会費の減免を希望される方は、所定の手続きを取られますようご案内申し上げます。

1. 対象となる方

- (1) パートナー：発送住所同一の会員が、郵送物一括発送を望む方。
- (2) ファミリー（親子・兄弟姉妹など）：発送住所同一の会員が、郵送物一括発送を望む方。
- (3) シニア：75歳以上（4月1日現在75歳以上）の方。（※今年度は昭和12年4月2日以前に生まれた方対象）

2. 手続き方法について

同窓会事務局までご連絡ください。ご連絡いただいた方には「福岡県立大学同窓会会費減免申請書」の用紙をお送りしますので、ご記入の上、切手を貼付して、郵送してください。内容を審査の上、「入会金・会費規程：別表」の減免事由に該当すると認めるときは、減免するものとします。

3. 減免の開始時期について

毎年7月末日までに（7月31日消印有効）申請され、認められたときは、その年度からとし、それ以降の申請の場合は、翌年度からとします。

[書類送付・お問い合わせ先]福岡県立大学同窓会事務局

〒825-8585

福岡県田川市伊田4395

TEL (FAX) 0947-42-2777

（開局日は毎週金曜日と学期中の月・水曜日）

E-mail : kendai-dosokai@kbf.biglobe.ne.jp

福岡県立大学同窓会

入会金・会費規程

第1条 この規程は福岡県立大学同窓会会則（以下「会則」という。）第15条により福岡県立大学同窓会

（以下「本会」という。）の入会金・会費に関し、必要な事項を定める

第2条 会則第15条により、入会金10,000円、会費1,500円とする。

第3条 会則第15条1項により、納入方法を定める。

- (1) 入会金 10,000円とし、入会の際に納入するものとする。
- (2) 会費年額1,500円とし、毎年度8月末日までに納入しなければならない。但し、総会の開催される年に、2年分を一括納入することができる。

なお3年以上の会費を一括納入することも可能とする。

第4条 既納の入会金、会費は、返還を認めないものとする。

第5条 会長は会費の金額について、会員から減免申請があったときには、内容を審査の上、別表の減免事由に該当すると認めるときは、減免するものとする。なお、減免の開始時期は、毎年7月末日までに申請され、認められたときは、その年度からとし、それ以降の申請の場合は、翌年度からとする。

第6条 この規程の改廃は、幹事会の議決を要する。

附則 この規程は平成24年4月1日から施行する。

【別表】

項目	減免事由	減免額及び減免後の会費額
パートナー	発送住所同一の会員が、郵送物一括発送を望む場合	会員一人につき減額500円、減額後の会費は年額1,000円
ファミリー （親子・兄弟姉妹など）	発送住所同一の会員が、郵送物一括発送を望む場合	会員一人につき減額500円、減額後の会費は年額1,000円
シニア	75歳以上の会員（4月1日現在75歳以上）	減額500円、減額後の会費は年額1,000円

※注：パートナーとは世帯が同一で夫婦揃って同窓生、ファミリーとは同じく世帯が同一で親子、兄弟姉妹などの場合とする。

同期会報告&案内

保母養成所8期同期会

保母養成所8期 広瀬 須代子

8期会を2011年11月に開催しました。卒業して早50年。病気、事故、災害、死別・・・様々な苦難を乗り越えて17名が集まりました。

場所は、同期の上里智紗子(旧姓井上)さんが経営する堅粕保育園。皆さん元気で若々しく、再会を喜び合う歓声が続きます。おかげで時間を気にせずゆっくり交流が深めました。

連絡や事前準備、会場作りは、忙しいなか有志の方達にさせていただき有難く感謝しています。当日、ご主人と、お母様の看病で出席できず残念がっていた中路智代(旧姓小田)さんが、2月、大動脈破裂で急逝されました。驚きとショックです。まさか、まさかの人生ですが、また、皆さんと会える日を楽しみにしています。



保母養成所8期の皆さん

保母養成所12期生同期会

保母養成所12期 山本 哲子

同窓会事務局の皆様いつもお世話になっております。

私達保母養成所12回生(S40年卒業)は、8月21日、2年ぶりに同窓会を福岡で行いました。

8名と少数ではありましたが、幹事さんの手元には、旧友を懐かしむ声や近況などたくさんのお手紙が届き、皆でそれを読み合ったり、母校の話にも花が咲き、タイムスリップ。楽しいひと時を過ごしました。会場も全員が気に入って、2年後もこの場で再会しよう(なんと博多のど真ん中)と早速に話がまとまり、健康で過ごすことを誓いあいました。



公衆衛生看護学校11期生クラス会を終えて

公衛看11期

新谷 咸子

平成24年5月16日～17日に、中尾様、大塚様のお世話で2年に一度のクラス会が由布岳をバックに開けた田園風景の中を辻馬車が行き交うのどかで、心癒される緑豊かな由布院で開催されました。

前日は雨で心配したお天気も2日間とも好天に恵まれ、とても楽しいクラス会でした。福岡県はもちろん、千葉、東京、宮崎、佐賀と、遠方から駆けつけてくださり、再会を喜び合いました。

当日は早めにチェックインして、食事の前にゆったりと温泉に入り心地よいやすらぎの時を過ごしました。露天風呂から眺める由布岳は最高でした。夕食では由布院の旬の味覚を堪能し、食後は一部屋に集まって学生時代の思い出や、近況を報告、かくし芸と大変盛り上がりしました。

17日は10時にチェックアウトして時間の許す方は由緒ある夢想園のレストランでコーヒータイトム・・・元気でクラス会に出席できることに感謝しながら過ごした2日間でした。

次回は宮崎の中村様がお世話をお引き受けくださいました。期日は未定ですが、皆様元気でおいでできますように、今から楽しみにしています。



公衛看11期の皆さん
由布岳を背に記念写真

保育科10期生クラス会

社保短保育科10期 松尾 幸(後小路)

五月晴れの空の下、5月12・13日、保育科10期生のクラス会が実施されました。前回のクラス会から5年ぶりの再会で、今回は、休暇村志賀島にて1泊のクラス会でした。参加者は、坂口先生と17名の10期生。

博多駅筑紫口に集合し、送迎バスにて志賀島へ。気分はもう二十歳の私達。早速、短大時代の研修旅行の遅刻談等・・・アツという間に志賀島に到着。4人ずつの部屋に分かれ、懐かしい顔を確かめ合ったり、夕日を眺めながらお風呂に入ってゆっくり。18時からの宴

会では、食事をしながら近況報告。坂口先生は、素敵に年齢を重ねられ、お若いのにびっくり！

10期生は、現役で働いている人も多く、それなりにみなさん貫録が出て来たかな？環境は様々ですが、みなさん活き活きしてカッコ良かったです。中には、40過ぎて、センター試験を受け4年間学生をした人も居て、とっても良い刺激を受けました。その後は、カラオケも入り、日頃、園児に美声を聞かせているみなさん、流石にお上手でした。南京玉簾の余興もあり、最後は、全員でピンクレディーのUFOを踊り、盛り上がりました。

翌日は、みんなで朝食をとり、別れを惜しみながらも、送迎バスにて天神・博多駅へ。

その後、希望者5人で福岡県立大学へ。バス停を降りて、この道で大丈夫？と不安になりながらも到着。かつての面影は無くても、それぞれの頭の中は、古い短大校舎・緑のグラウンドでした。伊田の町も当時を思い出し、懐かしく歩きました。

クラス会に参加して感じたのは、社保短での生活は2年間だったけれど、先生・友人に恵まれ、色んな事に一生懸命で、とても良い思い出であり、現在の糧となっているように思われます。本当に、出会いに感謝です。

今回は、5年後、還暦の年です。み～んな揃って御祝いです。クラス全員揃って御祝い出来る事を楽しみにしています。



社保短保育科10期の皆さん



いつ来るか・・・ドキドキですね！

社保短保育科11期生同期会

社保短11期 藤本 真里子

社保短保育科11期生は、全国の地域ごとに当番制で同窓会を行っています。今回は、山口・広島チーム担当、去る23年11月20～21日 NHK朝の連続ドラマ「てっぱん」の舞台となった尾道市の端っこの島“多島美”豊かなしまなみ海道の真ん中、橋を渡れば愛媛県という生口島（いくちじま）瀬戸田町で行われました。

三原駅から尾道観光をし、瀬戸内の海を眼下に柑橘の島 瀬戸田町へみかん狩りをしたり、耕三寺・国宝の向山寺・平山美術館を観光したり夜はレモン風呂につかり、ツルツルのお肌で気持ちも乙女になり“ぶち！”（広島弁＝ものすごくたくさん）おしゃべりに夢中になりました。何才になっても同期生はいいものですネ。

今回は地元田川に集合！！

みんな自分を大切にして 元気に頑張りましょう！そして田川でお会いしましょう！！と船に揺られながら帰路につきました。



NHK朝の連続ドラマ「てっぱん」の舞台となった尾道の町！

★事務局より★

同期会開催予告、開催報告を事務局までお寄せください。同期で声をかけ合って、集まり、近況を話し合い、卒業しても支えあい、繋がりを紡いでいく。同期会の積み重ねこそが同窓会活動に広がりを与え、深みをみせていくことになるでしょう。

大学教員動向

<退職された先生> 平成23年度退任

名和田 新 理事長・学長
藤山 正二郎 教授（公共社会学科）
鬼崎 信好 教授（社会福祉学科）
門田 光司 教授（社会福祉学科）

<新しく着任された先生> 平成24年5月1日着任

南里 悦史 特認教授（人間社会学部）
小川 有希子 助手（看護学部）

退職された先生より

福岡県立大学同窓会へ感謝と期待をこめて

誠和会牟田病院 名誉院長 名和田 新

福岡県立大学は柴田学長および川上同窓会長のもとで、新しい希望に満ちた出発をされている事と拝察致します。

私は福岡県立大学を退任後、4月より福岡市で内科医として病院に勤務しています。医師と看護師、栄養士、薬剤師、社会福祉士、メディカルソーシャルワーカー、ケアマネージャー、OT、PT、STなどのコメディカルの皆さんと頑張っています。

平成18年4月より6年間法人化後の初代の理事長・学長として勤務させて頂きました。田川市に単身赴任し、田川市郡の皆様にも温かく迎えて頂き、本当に感謝しています。大学では非常に優れた教職員の皆さまと、素直で、まじめで、優秀な学生さんと共に、大学改革を進め、学位授与機構の認証評価と外部評価委員会の高い評価を得ることが出来、大学の全ての皆様に心から感謝しています。

福岡県はこの成果に対して、私たちの長年の夢でした附属研究所を大学のキャンパスに建設しました。同窓会の皆さまに是非活用して頂きたいと思えます。

高く評価された点は本学の特徴である教育の改革と社会貢献です。

70%の学生のボランティア活動の経験、不登校・引きこもり児童への支援、九州国公立大学の看護教育改革と山本作兵衛氏の世界記憶遺産への登録は、全て、福岡県社会保育短期大学25年と福岡県立大学20年（本年3月6日に20周年記念式典開催）の長い歴史の中で、同窓会の皆様の努力により、大学と地域が一体化して培われたものを基盤として、大学と地域の皆様が達成したものです。私は改めて大学の伝統に敬意を表し、その伝統の重さに身が引き締まる思いです。大学は今後益々発展して



行くものと確信しています。その中で同窓会の担う役割は極めて大きいと思います。

月脚会長の時、同窓会総会にご招待頂き、講演をさせて頂きました。多くの皆さんが出席され、非常に和やかで、まとまった素晴らしい同窓会総会でした。大学との連携を密にして、看護学部の同窓会と良い形で一体化して、物心両面で大学を応援して頂きたいと思います。将来大学支援の同窓会基金を立ち上げて頂けると嬉しく思います。

川上会長のもとで同窓会のますますの発展を心よりお祈り致します。

元県立大学教 藤山 正二郎

今年の3月をもちましてめでたく退職いたしました。今は日本社会の矛盾を象徴する年金生活に入っております。35年くらいになります教員生活の間に溜まった「モノ」をいかに整理するかの日々です。「毎日が日曜日」の生活はもう少し先になりそうです。

同窓会の皆様も右肩上がりです。突き進むだけではなく、自分の周辺を見直すだけでも、得るものはたくさんあります。社会で仕事をする皆様も感じられていると思いますが、日本社会はあらゆるところで余裕がなくなっています。その原因は書類主義と会議主義です。ですが、これをなくすのはかなり困難です。日々好日の合間にこのようなこと考えています。

<http://www.7b.biglobe.ne.jp/~fsho2uyghurhotan/>

上記のようなサイト、ブログを作っております。ご覧ください。URLが面倒であれば「シルクロードの文化人類学」などのキーワードで出てきます。



福岡県立大学開学20周年 記念誌の販売について

福岡県立大学創立二十周年を記念し、A4版236頁の福岡県立大学20周年記念誌が発行されました。

福岡県立大学の沿革にはじまり、大学のこれからのあり方、地域における大学の役割など、福岡県立大学20年間の歩みが詳細に記載されています。本同窓会も支援団体として寄稿し、写真の提供等も行いました。

昨年の会報で記念誌の購入を呼びかけ、多数の会員の皆様にご購入いただきました。ありがとうございました。



書籍紹介

福岡県立大学の先生の著書の紹介

『ペアレントトレーニング実践 ガイドブック』
あいり出版/販売価格(税込)：2,730円

福田恭介先生が編集した書籍です。
他の執筆者は、県立大学の先生方、さらには福岡県立大学同窓生が執筆を担当しています。

内容：

○福岡県立大学で行われたペアレントトレーニングが、家庭における子育て支援から、園・学校における子どもの発達支援へ、さらには地域における子育て支援に広がっていく様子をまとめたもの。

○4部から構成されており、観察と記録を重視。

○途中で理解を助けるためのコラムが満載。

○子育て支援から研究までの実践的なペアレントトレーニング・ガイドブック

1部：ペアレントトレーニングの概要

2部：10の事例

3部：家庭から園・学校、そして地域へ

4部：Q&A

コラム 11個



山本作兵衛 炭鉱画集の紹介

社保短13期 保育 大瀬 瑞穂

昨年5月、山本作兵衛の炭坑画等が日本で初めてユネスコ世界記憶遺産に登録されました。本年5月は山本作兵衛生誕120年でした。この二つを記念して画集を制作しました。5月13日に田川市で開催された記念式典で、来賓の方々に山本家から本画集を贈りました。あわせて一般発売いたしております。山本作兵衛の遺族と作兵衛ゆかりの個人で本年1月に立ち上げた作兵衛事務所の自費出版です。同事務所では主に著作権と原画に関する事務連絡を行っています。また、4月にボランティア部作兵衛を発信する会を立ち上げ、同会が画集販売を担当しています。

■限定出版、B4判横開き、16頁、外装、使用炭坑画等14枚、各炭坑画の解説付

■山本家と作兵衛ゆかりの個人が所蔵する炭坑画を収蔵

■福岡県内の主要書店で取り扱っています。

■定価1,300円

※秋興祭の時に同窓会ブースでの販売を予定しています。



イベント情報

日時：平成24年7月1日（日）～平成24年10月14日（日）

場所：クローバープラザ7階（福岡県春日市）

特別展：「炭坑で生きた人々～山本作兵衛さんの描いた人々～」

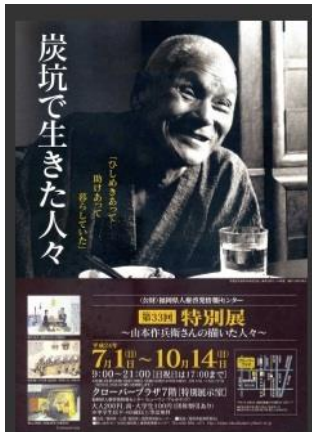

日時：平成24年7月21日（土）

場所：クローバープラザ 大ホール（福岡県春日市）

テーマ：「山本作兵衛さんの描いた炭坑と人々」

受付 12:00～13:00

第1部 13:00～語りと実演「炭坑節」炭坑節語りべ：原田巖さん、田川炭坑節保存会のみなさん

第2部 13:45～講演「炭坑と人々～山本作兵衛さんの描いた世界～」

第3部 15:30～16:40 映画上映「炭鉱に生きる」

写真が語る「今昔写真帖」いま むかし （田川市編）の紹介

社保短15期 保育 秋元 裕子

その昔、二人の子どもが小学校へ入学し、子育ても一段落した頃、“先輩ママ”として、『田川子育てマップ』づくりのお手伝いをしました。その時出会ったのがこの本の編集者の船瀬高子さんです。

その後、彼女は「筑豊くらしスパイス」という情報誌の編集を経て、今回この本の発行に至っています。久々に書店に並んでいて、即購入しました。

社保短は福岡教育大学の前身の福岡学芸大学田川分校だった校舎に、昭和42年に開学したとあります。（本文100ページ）

田川を改めて知る貴重な資料となっています。是非手に取っていただきたい一冊です…。



定価 本体3,500円+税
ベッセルリンク出版

ボランティア活動資金を贈呈されました！

昨年、東日本大震災が起こったことをきっかけに、「少しでも力になりたい」と考える県大の学生たちが、“チームひまわり”という東日本大震災関連ボランティアチームを立ち上げました。そして、今年の3月には3名の学生が一週間、宮城県南三陸町へ学生ボランティアとして派遣され、活動を行ってきました。

この“チームひまわり”の活動を知った、『直方子育てネットワークすくすく（代表：同窓会副会長 川口克代さん）』の皆さんが集めた募金を“チームひまわり”の活動に使ってほしいと申し出があり、6月2日（土）に贈呈されました。そこで“チームひまわり”の活動の報告も行われました。

これからの“チームひまわり”の活動に期待したいですね！

今回託していただいた義援金を、被災地の方々にとって一番意味のある使い方ができるように、チームひまわりのメンバーとしっかりと話し合っていて考えていきます。いつか一緒に活動を行うことができればうれしく思います！

“チームひまわり”代表 阿部 巧



第21回秋興祭PR

第21回秋興祭実行委員会 委員長 本田 志帆

今年度の福岡県立大学秋興祭のテーマは「大輪～咲け！この瞬間、この場所で～」に決定しました。昨年、20回目という節目を終えた秋興祭は、今年の11月10・11日を持ちまして、21回目を迎えます。テーマには、21回目という新たな一步を踏み出した秋興祭で、本大学の学生が力を合わせて大きな花を咲かせたいという想いが込められています。

また、秋興祭を開催するにあたって、ご支援とご指導をいただく皆様が花が咲くためになくてはならない太陽や水であると考え、その存在に改めて感謝し、皆様楽しんでいただけるお祭りにしたい、という実行委員一同の想いを込めています。

秋興祭の2日間に、ここ福岡県立大学で、皆様の笑顔が咲き誇りますように、今年の秋興祭も、実行委員をはじめとする本大学の学生全員で盛り上げていきたいと思っています。今年も多くの方々のご来場をお待ちしております！



第20回 秋興祭の様子

毎年恒例になりました！同窓会フリーマーケットin秋興祭

平成20年度には、秋興祭当日に幹事会を開催し、平成21年度には、「同窓会総会in秋興祭」をテーマに同窓会総会を同時開催、県大同窓会ブースを設置し、写真展示を行いました。

平成22年度より新たにフリーマーケットも始めて、会員さんから寄付していただいたものや事務局で集めたものを出品させていただいています。平成23年11月12日、13日には2回目の2日間にわたるフリーマーケットを行い、写真展示も含め、たくさんの方に同窓会ブースへ足を運んでいただきました。会員の方手作りのスイーツチャーム（お菓子の形をしたストラップ）が大好評で、準備した数が瞬く間に売り切れてしまいました。2日間の売上が合計23,940円となりました。

今年度も出品する品物を会員の方から募集します。ご家庭に未使用の品物がございましたら、ご協力お願い致します。衣類（キズ、汚れのないもの）、日用品（新品）、雑貨（新品）等を同窓会事務局までお送り下さい。よろしくお願い致します。

不用品・フリーマーケット用品受付先

〒825-8585

福岡県田川市大字伊田4395

福岡県立大学内 3号館1階 3108

福岡県立大学同窓会事務局



TEL (FAX共用) 0947-42-2777

E-mail: kendai-dosokai@kbf.biglobe.ne.jp

サークル紹介

バドミントン部

こんにちは、バドミントンサークルです。私たちは現在41名の登録の下、週に2回体育館で活動を行っています。練習には本大学の教授も交え、経験者も初心者も分け隔てなく楽しく活動を行っています。昨年は、北九州インカレ・田川市民大会、アリオシカップ等々多くの大会に出場させていただきました。田川市民大会では男子ダブルス2位になるなど賞状をいただくこともでき、日ごろの練習にさらに身が入っているところです。

福岡県立大学バドミントンサークルは、部室に入るとわかりますが多くの賞状や盾が並んでいます。最初は先輩方の功績に皆驚きましたが、現在はそれに恥じぬように生き活きとプレーを行うようにしています。

4月から新入生も入り新しいメンバーでの活動になりました。今年の後期から本大学の体育館は改修工事が行われ使用することが難しくなりますが、皆で力をあわせて乗り切っていきたいと考えています。

OB・OGの方々もお暇があれば、ぜひ足を運んでいらっしやってください。

福岡県立大学バドミントンサークル部長 藤本 昂平



いつでも遊びに来てください。



福岡県立大学吹奏楽団

こんにちは！！私たち福岡県立大学吹奏楽団は、現在新メンバーを迎えて、約30名で活動しています。毎週月、水、金の週3日、18:00~19:30まで2号館1階の音楽室で練習しています。

主な活動は、卒業式や入学式での演奏、11月の大学祭での演奏会、依頼演奏などです。今年6月3日(日)は、お隣の伊田小学校の運動会で生徒さんが入場する際の音楽を担当させていただきました。

これからもこのような、地域に根ざした活動を行い、地域の方々に愛されるバンドを目指していきたいと思っています。たくさんの音楽を届けることができるように頑張っていきたいと思っていますので、どうぞよろしくお願ひします。

まだまだ新メンバー募集中です！！興味のある方は是非、見学に来てください♪

福岡県立大学吹奏楽団
部長 矢中 芳樹



退職された甲斐先生と

ある日の“同窓会室日記”

寄付金について

ブログ同窓会室日記では、同窓会室での学生さんとの出来事や、会員さんとのやりとりなど、今同窓会で起こっていることを伝えています。ブログが定着して3年目になりますが、今では、時々プレイモビル（下のある日の日記にも出演しています！）が登場して、賑やかな日記になっています。

しばらく更新がないぞ？という時もたまにありますが、ブログを読んでいただくことで、少しでも同窓会室を身近に感じていただければと思っています。日記の一番下には、皆さんがコメントを書き込めるようになっていきますので、ぜひ一度、ブログ同窓会室日記を読んでくださいね！！

同窓会室日記 <http://23312459.at.webry.info/>



同窓会活動は、会員からの年会費と入学者の入会金で、支えられています。不況の影響、会員の増加等、種々な要因から、同窓会年会費納入率は低下しています。第22回総会報告の中でもお知らせしましたように、一昨年度より寄付金を募っております。（昨年度は東日本大震災に関する募金を実施いたしましたので、同窓会活動への寄付は募っておりません）

多くの会員の方々に、同窓会活動に興味関心を持ち、ご参加いただくために、何をすべきか、年会費納入の呼びかけをどのようにすべきか、今後も検討していきたいと思っています。

同窓会の窮状をご理解いただき、同窓会会員の絆を結び、つながりの輪を広げる同窓会活動、同窓会事業展開のため、よろしくお願いたします。

いつでも、だれでも まずはあなたから 年会費・寄付金振込方法

同窓会年会費	1年分1,500円 (2年分3,000円一括納入可)
同窓会寄付金	できる時にできる金額を、お振り込みください。
振込取扱票	郵便局振込用紙（振込取扱票）の記載事項（住所、氏名、会員番号）を確認の上、お振込ください。なお、ATM利用振込には手数料割引があります。
振り込み先	郵便振込口座 01780-9-66027 福岡県立大学同窓会
その他振り込み先	
福岡銀行口座	福岡銀行 伊田支店 普通預金 1952581 福岡県立大学同窓会
労働金庫口座	労働金庫 田川支店 普通預金 4014817 福岡県立大学同窓会

★銀行振り込みの場合は、氏名の後に会員番号の初め4桁（英数文字）を入力ください。

（例）タガワハナコ Y4

★寄付につきましては、会報にて寄付者名掲載いたします。匿名やニックネームを希望の方はその旨通信欄にお書き添えいただくか、事務局までご連絡ください。

会報の校正

現在、会報編集は会員の皆様よりいただいた原稿を事務局で入力、編集ソフトを使って編集後、幹事会または常任幹事会にて会報発行の承認を経て、データを印刷業者に搬入、印刷、発行、発送しています。寄稿者の氏名、卒業期は、名簿、原稿と擦りあわせ、校正を繰り返し行っております。気づかれました誤植、訂正箇所など、事務局までご一報くださいますよう、よろしくお願いいたします。

ご意見とご要望への対応

いただいたご要望、ご意見には、なるべく迅速に同窓会事務局で対応させていただきたいと思っておりますが、会報の訂正につきましては、次号での訂正となりますことをご了承ください。また、要望の中には、案件として、四役会、常任幹事会、幹事会で検討を重ね、時間をかけての対応とさせていただきますものもあるかと思っております。

会員一人ひとりのご意見、ご要望を大切に、検討、改善を積み重ねていくことが、身近につながるの輪を感じる同窓会活動の構築になると考えています。今後も同窓会活動へのご意見、ご要望をお寄せいただきますよう、よろしくお願いいたします。

募集しています！

会報に掲載する記事を募集しています。

例えば

- ・最近読んだ本の紹介
- ・身近にあった出来事
- ・お友達が受賞された
- ・お友達を偲ぶ文章
- ・同期会の報告と案内
- ・学生時代の一番の思い出
- ・私の大学祭
- ・お気に入りの場所
- などなど

会報には会員の皆さまに寄せて頂く記事をなるべくたくさん掲載して、身近に感じていただきたいと考えています。どんな小さな出来事でも構いませんので、同窓会事務局まで記事をお寄せください。お待ちしております。

【連絡先】

〒825-8585
福岡県田川市大字伊田4395 福岡県立大学内
3号館1階3108

福岡県立大学同窓会事務局
TEL 0947-42-2777 (FAX共用)

第25回 総会及び懇親会のご案内

とき : 平成25年8月25日(日)
又は4日(日)

ところ : 北九州市内

当番期 : 保母養成所 15期
社保短 3・4期
県大 6・7・16・17期
保健婦養成所 5期
公衆衛生看護学校 15期
県看 保助 5期
看護 5・15・25期
保健 5・15期
助産 9・10期

※詳細は次回会報25号にてお知らせいたします。
※当番期の方々、声かけあって同期の集まる機会として、総会を盛り上げましょう。
※秋興祭当日11月11日(日)に当番期による実行委員会を開く予定にしています。

★使用済み切手、書き損じはがきを！

使用済み切手、書き損じはがきは、随時募集しております。ご家庭にありましたら、同窓会事務局までお送りください。下記住所へ直接お送りいただくこともできます。

《使用済み切手送り先》

〒198-8531
東京都青梅市根ヶ布2-722
盲老人ホーム 聖明園後援会
切手係
TEL 0428-24-5700



福岡県立大学同窓会

〒825-8585
福岡県田川市伊田4395
福岡県立大学内 3号館1階 3108
福岡県立大学同窓会事務局 (月・水・金)
TEL (FAX共用) 0947-42-2777
E-mail: kendai-dosokai@kbf.biglobe.ne.jp
URL: <http://www7b.biglobe.ne.jp/~kendai-dosokai/>
<http://www7b.biglobe.ne.jp/~kendai-dosokai/mobile/index.html> (携帯)
同窓会室日記 <http://23312459.at.webry.info/>

